

SelectLine einfach erklärt – Versand

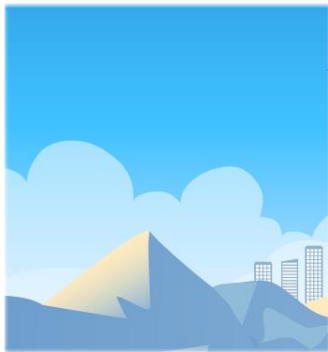

SelectLine[®]
SOFTWARE

SelectLine einfach erklärt – Versand

Inhaltsverzeichnis

- 1 Worum geht es?2
- 2 Was ist das?2
- 3 Wen betrifft es?.....2
- 4 Wie geht das? – Umsetzung in SelectLine3
 - 4.1 Vorbereitung..... 3
 - 4.1.1 Mandant neu / Mandant bearbeiten 3
 - 4.1.2 Zugangsdaten 4
 - 4.1.3 Einstellungen 5
 - 4.1.4 Lieferbedingungen 6
 - 4.1.5 Paketnummernkreise 6
 - 4.1.6 Belegauswahl 7
 - 4.1.7 E-Mail-Vorlagen..... 7
 - 4.1.8 Verpackungen 8
 - 4.1.9 Preislisten 8
 - 4.1.10 Sprachen..... 9
 - 4.2 Versenden..... 9
 - 4.2.1 Eingaben in der SelectLine Warenwirtschaft 9
 - 4.2.2 Versand über SelectLine Versand 10

SelectLine einfach erklärt – Versand

1 Worum geht es?

Mit SelectLine Versand haben Sie die Möglichkeit Pakete einfach und schnell zu versenden. Paketaufkleber werden mit SelectLine Versand erstellt. Der Paketdienstleister wird informiert, dass ein Paket zur Abholung bereitsteht oder Sie bringen das fertig frankierte Paket nur noch in die Filiale des Paketdienstleiters.

2 Was ist das?

SelectLine Versand ist ein Zusatzprogramm, welches mit der SelectLine Warenwirtschaft auf direktem Weg oder über manuellen Start kommuniziert.

3 Wen betrifft es?

Mit SelectLine Versand arbeiten **Mitarbeiter aus dem Verkauf bzw. Versand**. Ihnen wird die tägliche Arbeit erleichtert, weil sie sich nicht bei jedem einzelnen Paketdienstleister einloggen müssen. Über die Software wird, je nach Einstellung im Beleg, der entsprechende Dienstleister ausgewählt und alle versenderspezifischen Einstellungen sind bereits vorhanden.

SelectLine einfach erklärt – Versand

4 Wie geht das? – Umsetzung in SelectLine

4.1 Vorbereitung

Einige Einstellungen müssen in SelectLine Versand vorgenommen werden, bevor Sie die erste Sendung verschicken können. Die Einstellungen werden in der Regel von einem Administrator vorgenommen.

Ein Mandant in SelectLine Versand ist der Absender. Das heißt, ein Absender kann mehrere Mandanten aus der SelectLine Warenwirtschaft beinhalten.

Über Einstellungen/Mandant gelangen Sie in die Einstellungen des Mandanten.

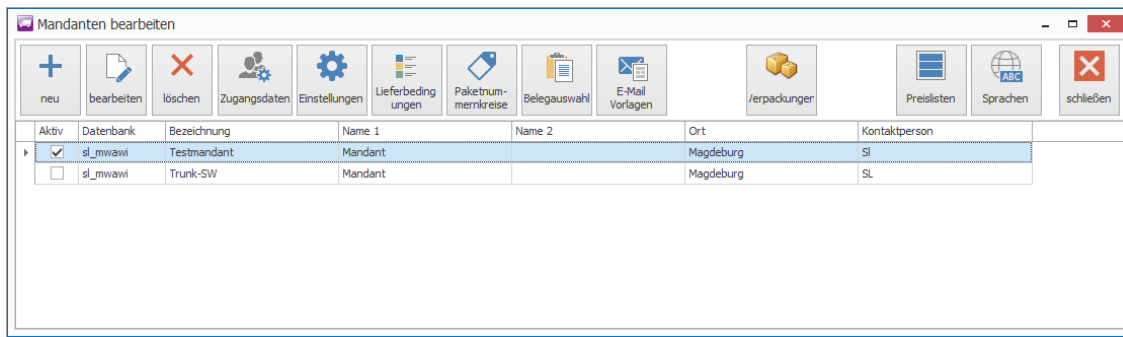

Aktiv	Datenbank	Bezeichnung	Name 1	Name 2	Ort	Kontaktperson
<input checked="" type="checkbox"/>	sl_mwawi	Testmandant	Mandant		Magdeburg	SL
<input type="checkbox"/>	sl_mwawi	Trunk-SW	Mandant		Magdeburg	SL

Da sich dieses Dokument an Anwender richtet, wird auf eine ausführliche Beschreibung der Einstellungen verzichtet. Die Einstellungen werden in der Regel von einem Administrator vorgenommen.

4.1.1 Mandant neu / Mandant bearbeiten



Über  legen Sie einen neuen Mandanten (Absender) an.



Über  können Sie einen bestehenden Mandanten (Absender) bearbeiten.

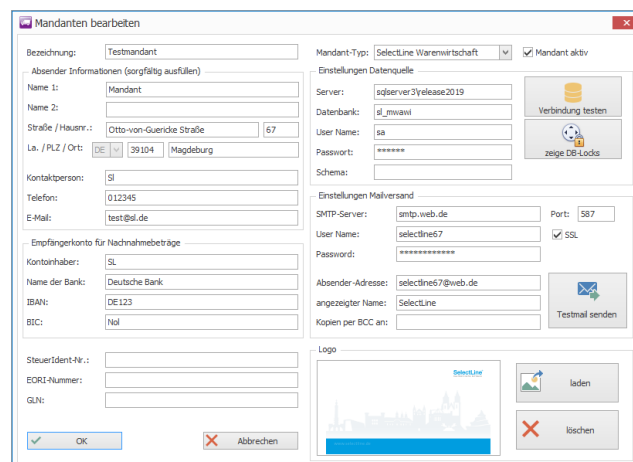

Mandanten bearbeiten

Bezeichnung: Testmandant

Mandant-Typ: SelectLine Warenwirtschaft Mandant aktiv

Absender Informationen (sorgfältig ausfüllen)

Name 1: Mandant

Name 2:

Straße / Hausnr.: Otto-von-Guericke Straße 67

La. / PLZ / Ort: DE 39104 Magdeburg

Kontaktperson: SL

Telefon: 012345

E-Mail: test@sl.de

Empfängerkonto für Nachnahmebeträge

Kontoinhaber: SL

Name der Bank: Deutsche Bank

IBAN: DE123

BIC: Nil

Steuerident-Nr.:

EORI-Nummer:

GLN:

Einstellungen Datenquelle

Server: sqlserver2\release2019

Datenbank: sl_mwawi

User Name: sa

Password: *****

Schema:

Verbindung testen

zeige DB-Locks

Einstellungen Mailversand

SMTP-Server: smtp.web.de Port: 587

User Name: selectline57 SSL

Password: *****

Absender-Adresse: selectline57@web.de

angezeigter Name: SelectLine

Kopien per BCC an:

Testmail senden

Logo

laden

löschen

OK Abbrechen

SelectLine einfach erklärt – Versand

Im oberen Teil vergeben Sie die Bezeichnung.

Im nächsten Block füllen Sie die „Absender-Informationen“ aus. Füllen Sie diese bitte unbedingt sorgfältig aus.

Danach folgt der Block „Empfängerkonto für Nachnahmebeträge“. Dort hinterlegen Sie die Kontonummer, auf die die Beträge aus Nachnahmesendungen gebucht werden sollen.

Der nächste Block beinhaltet die SteuerIdent-Nr., EORI-Nummer und die GLN.

Als „Mandant Typ“ wählen Sie SelectLine Warenwirtschaft aus.

Im Block „Einstellungen-Datenquelle“ wird die Datenbankverbindung zu SelectLine eingestellt. Um Versandnachrichten zu erstellen müssen auch die SMTP-Zugangsdaten in den „Einstellungen-Mailversand“ hinterlegt werden.

Als letztes können Sie ein Logo für den Mandanten hinterlegen.

Nach dem Speichern mit „OK“ können Sie den Mandanten verwenden.

4.1.2 Zugangsdaten

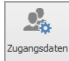
Über  gelangen Sie in die Übersicht der vorhandenen Versanddienstleister und können diese dort bearbeiten bzw. neue Versanddienstleister hinzufügen. Sie hinterlegen die Daten, die Ihnen für die Anmeldung vom jeweiligen Versanddienstleisters genannt werden. Je nach Versanddienstleister sehen die Bearbeitungsmasken unterschiedlich aus.

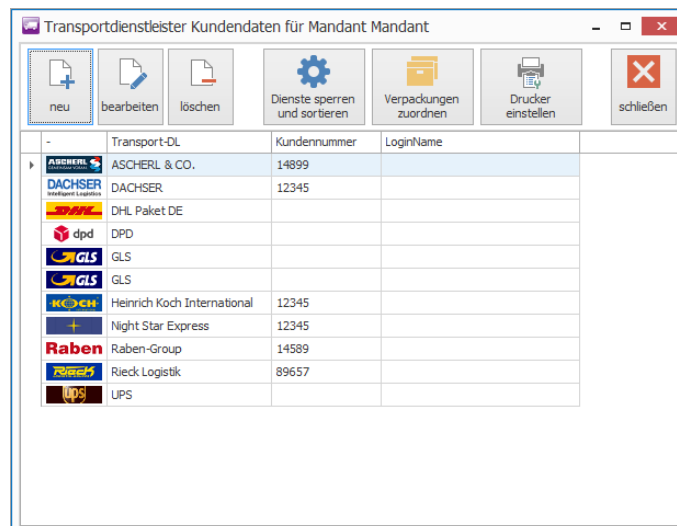

Transport-DL	Kundennummer	LoginName
ASCHERL & CO.	14899	
DACHSER	12345	
DHL Paket DE		
DPD		
GLS		
GLS		
Heinrich Koch International	12345	
Night Star Express	12345	
Raben-Group	14589	
Rieck Logistik	89657	
UPS		

SelectLine einfach erklärt – Versand

4.1.3 Einstellungen

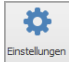
Über  werden die Einstellungen des Mandanten zu folgenden Themen bearbeitet werden:

- Sendung
- Zoll
- Paketautomatik
- Spedition
- Gefahrgut
- Kommunikation
- Diverses

Die Einstellungen werden im Vorfeld von einem Administrator festgelegt.

Die Informationen für den Versand können flexibel aus selbstgewählten Feldern aus Ihrer Warenwirtschaft geholt werden.

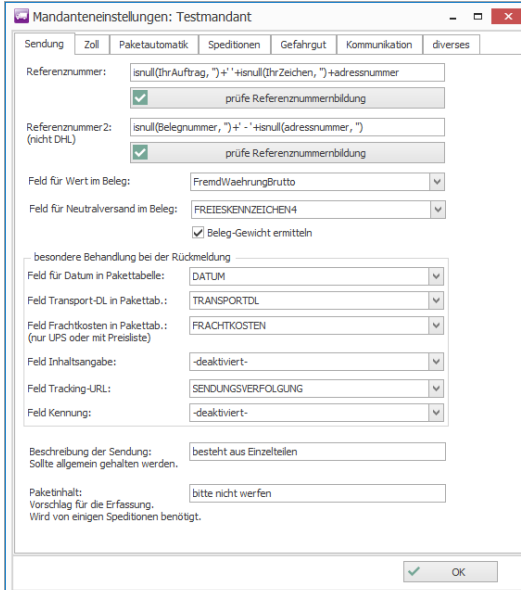

SelectLine einfach erklärt – Versand

4.1.4 Lieferbedingungen

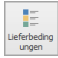
Über  werden die Lieferbedingungen angezeigt, die in der SelectLine Warenwirtschaft angelegt wurden. Haben Sie den Transportdienstleister ausgewählt, legen Sie fest, was voreingestellt bei der Auswahl einer Lieferbedingung passieren soll. Wenn Sie in der Spalte Transport/DL „ignorieren“ auswählen, erscheinen diese Belege nicht in der Liste der offenen Sendungen.

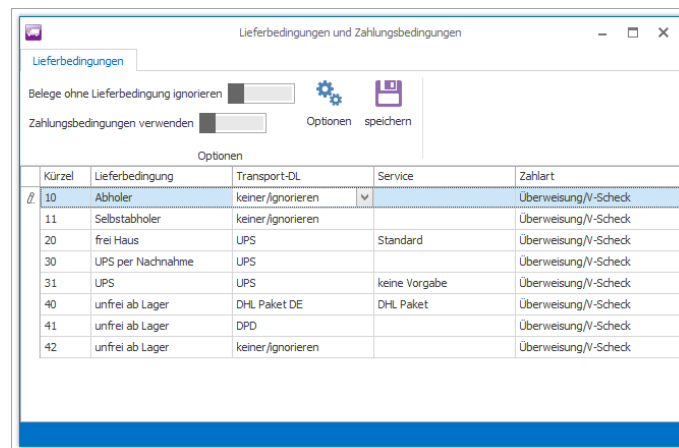

4.1.5 Paketnummernkreise

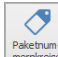
Über  können Sie die die Nummernkreise für die verschiedenen Versanddienstleister festlegen. Wird ein Versanddienstleister ausgewählt, wird die Länge der Paketnummer vorgegeben. Diese Länge muss eingehalten werden, sonst werden die Pakete nicht angenommen.

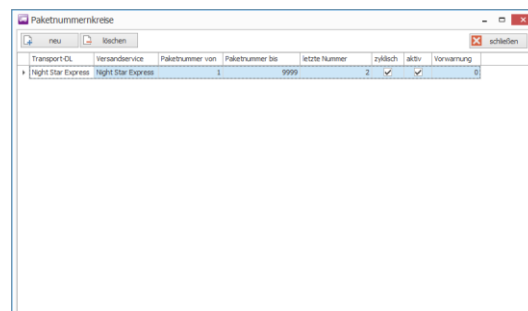

SelectLine einfach erklärt – Versand

4.1.6 Belegauswahl



Über  können Sie den verschiedenen Belegtypen aus der SelectLine Warenwirtschaft Aktionen zuordnen. Sie legen fest, ob der jeweilige Belegtyp ignoriert werden soll oder ob ein Versand oder eine Retoure ausgelöst werden soll.

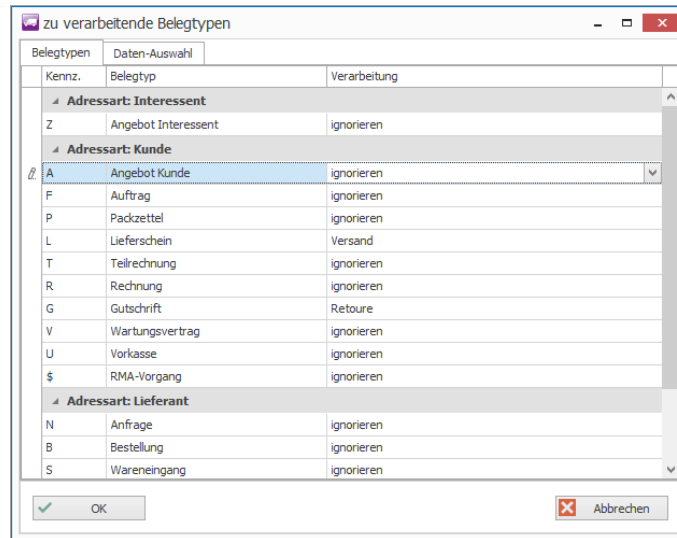

4.1.7 E-Mail-Vorlagen



Unter  können Sie den Text anlegen, welcher in der E-Mail enthalten ist, die z.B. als Versandnachricht an den Empfänger automatisch versendet werden soll.

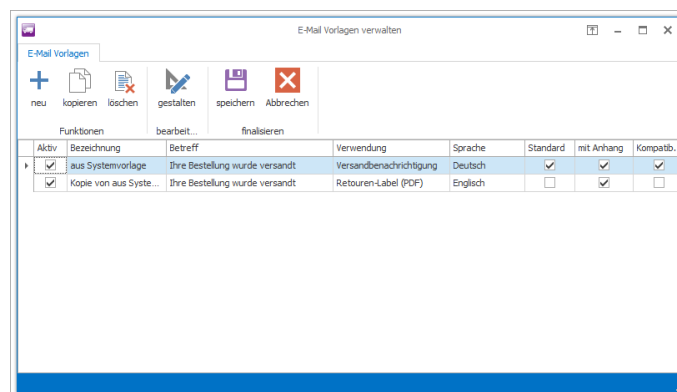

SelectLine einfach erklärt – Versand

4.1.8 Verpackungen

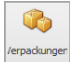
Falls Sie nur bestimmte Verpackungen nutzen, können über  hier eigene Verpackungen angelegt werden. Es können dann nur noch die hier angelegten Verpackungen für den Versand ausgewählt werden. Die Maße der Pakete müssen dann in der Paketerfassung angepasst werden.

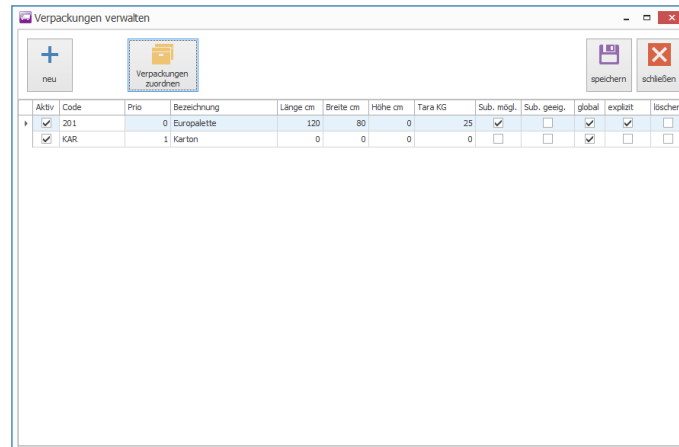

4.1.9 Preislisten

Über  ordnen Sie den Transportdienstleistern Preislisten zu.

Je nach Transportdienstleister werden die Preisinformationen über das Internet abgerufen oder über eine selbst gepflegte Preisliste berechnet.

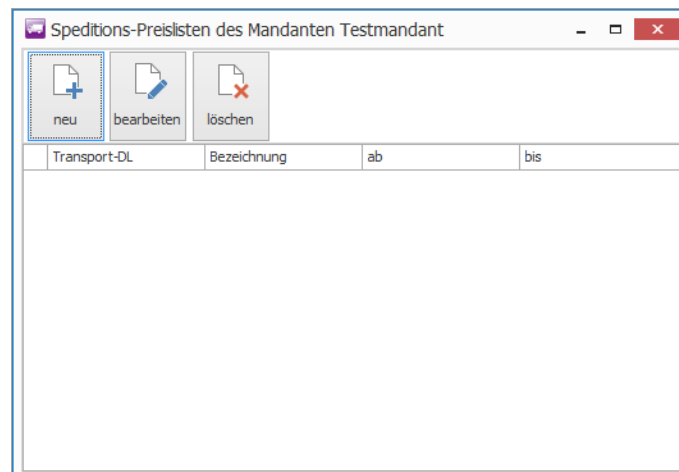

SelectLine einfach erklärt – Versand

4.1.10 Sprachen

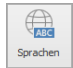

Über  werden die Sprach-Kennzeichen aus der SelectLine-Warenwirtschaft angezeigt. Das leere Kennzeichen ist die Standard-Einstellung.

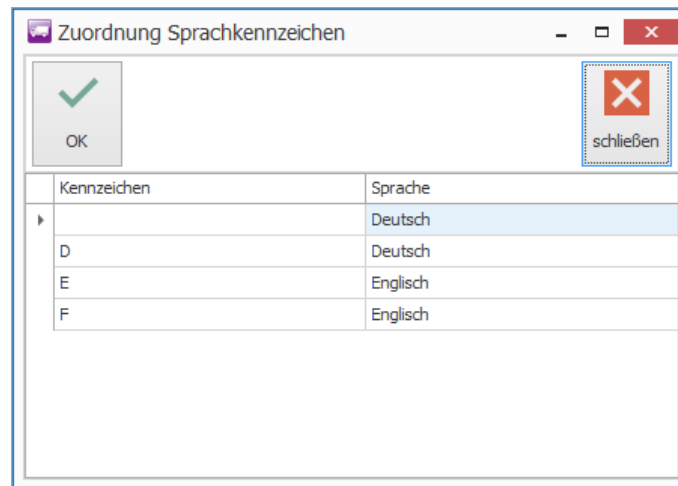

4.2 Versenden

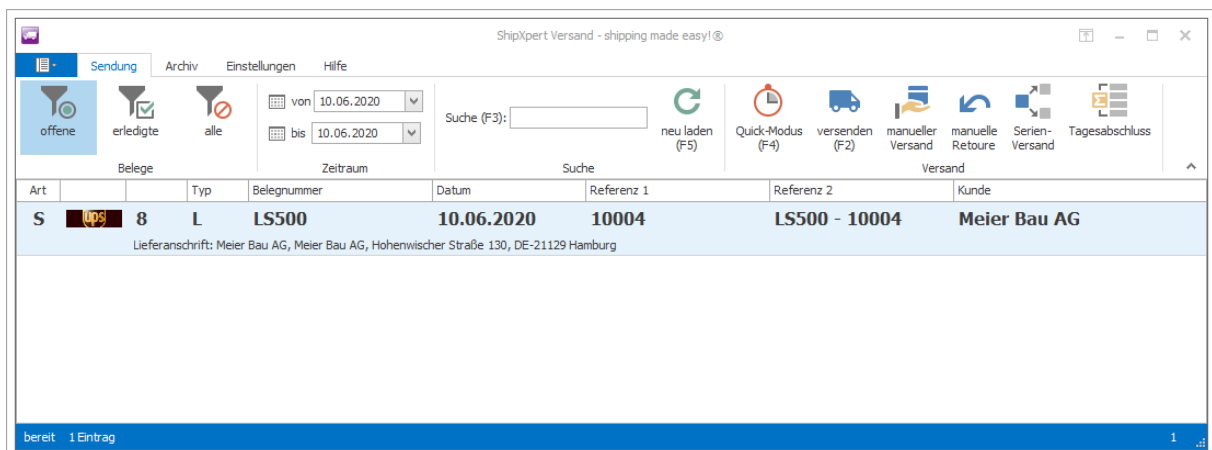

4.2.1 Eingaben in der SelectLine Warenwirtschaft

Jeder Beleg in der SelectLine Warenwirtschaft kann mit SelectLine Versand verbunden werden. Hier wird als Beispiel der Lieferschein beschrieben.

Erstellen Sie über *Belege/Lieferschein* einen neuen Lieferschein in der SelectLine Warenwirtschaft und wählen Sie den Kunden aus.

SelectLine einfach erklärt – Versand

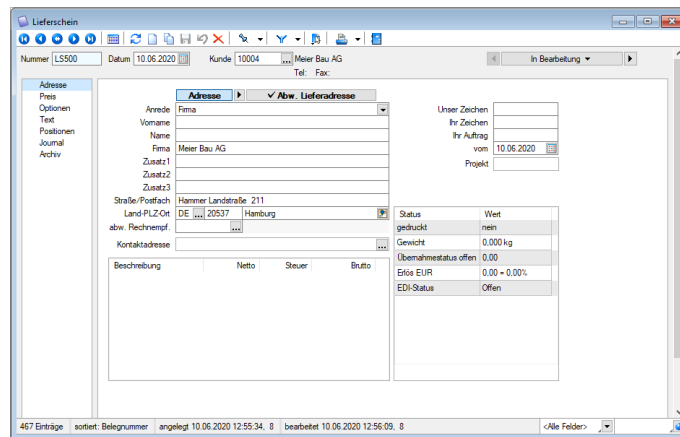

Auf der Seite *Optionen* finden Sie die Lieferbedingungen, die bei dem ausgewählten Kunden hinterlegt sind. Danach richtet sich die Auswahl des Versanddienstleisters in SelectLine Versand.

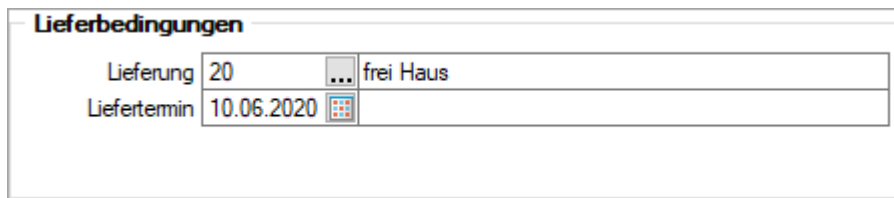

4.2.2 Versand über SelectLine Versand

Nachdem der Lieferschein in der SelectLine Warenwirtschaft gespeichert wurde, wird er an SelectLine Versand übergeben.

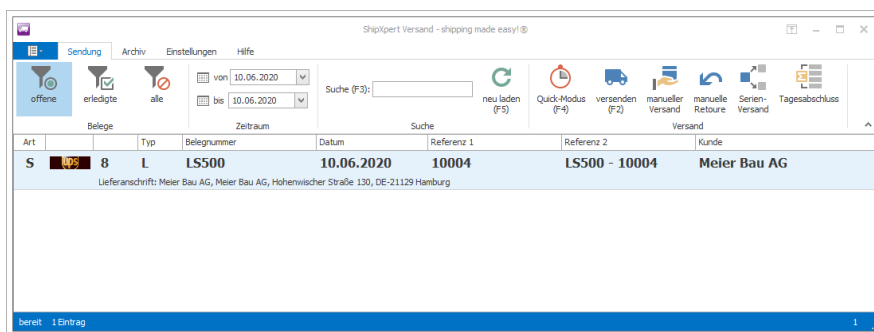

Im Abschnitt *Belege* filtern Sie die vorhandenen Belege nach *offenen* und *erledigten*. Oder Sie lassen *alle* Belege in der Liste anzeigen.

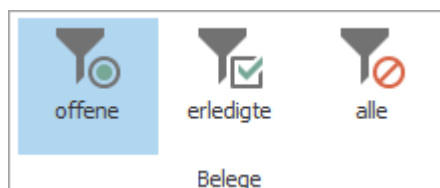

Alle noch nicht versendeten Belege werden unter „Offene“ angezeigt. Die Anzeige richtet sich auch nach dem eingestellten Zeitraum.

SelectLine einfach erklärt – Versand

von 10.06.2020
bis 10.06.2020
Zeitraum

Ist die Liste der Belege sehr lang, kann über die *Suche* gefiltert werden. Es werden alle Felder durchsucht. Zum Beispiel können Sie nach der Belegnummer oder nach dem Kunden suchen.

Suche (F3):  neu laden (F5)
Suche

Markieren Sie den zu versendenden Beleg.

Im Abschnitt *Versand* stehen verschiedene Wege bereit, um das Paket zu versenden.

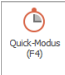

Über  können Pakete schnell versendet werden. Wenn der Quick-Modus aktiviert wird, wird das Paket mit dem Gewicht aus dem Beleg versendet. Diese Funktion verwenden Sie vorrangig beim Scannen.

Über  öffnet sich das Versandfenster um das Versandetikett zu drucken.

Standard

Service: Standard verfügbare Optionen: Sammelversand (F8)

gewählte Optionen: Versand-Mail (eigene)

Empfänger: Meier Bau AG, Hoehemischer Straße 130, DE 21129 Hamburg

CO2-neutral deklarierter Wert, Nachnahme, neutraler Versand nur komplett zustellen, Privatadresse, Retouren-Label beilegen unfrei, Unterschrift eines Volljährigen erforderlich.

Referenz: 10004, E-Mail Benachrichtigung, E-Mail Adresse

Nachnahmebetrag: ELR, kein Skonto: 2,0% Skonto

Wartung: ELR

Kid.-Nr. Empf. UPS:

Paket hinzufügen	Gewicht (kg)	Verpackung	Länge	Breite	Höhe	Gurtmaß	Vollgewicht	Volumen
Karton	5,0	Karton	20 cm	20 cm	10 cm	80 cm	0,8 kg	0,004 m³

OK (F12) Gewicht lt. Beleg 0,0 kg Anzahl Palette 1 Gesamtgewicht 5,0 kg Abbrechen

SelectLine einfach erklärt – Versand

Beim Versand wählen Sie zuerst den Service aus. Hier wird die unter 4.1.4 voreingestellte Versandart vorgeschlagen. Ggf. müssen weitere Services wie „Express“ vom Transportdienstleister separat freigeschaltet werden. Falls die Versandart über den Beleg vorgegeben wird, lässt sie sich in SelectLine Versand nicht mehr manuell anpassen.

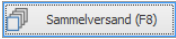
Über den Button  fassen Sie mehrere Belege oder Sendungen an den gleichen Empfänger zu einem oder mehreren Paketen zusammen.

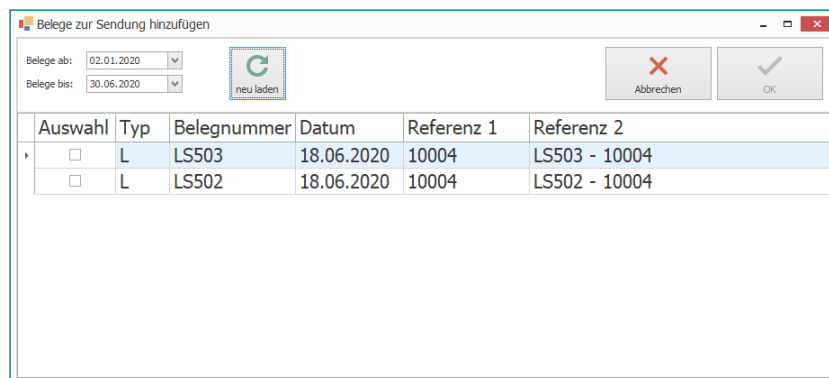

Auswahl	Typ	Belegnummer	Datum	Referenz 1	Referenz 2
<input type="checkbox"/>	L	LS503	18.06.2020	10004	LS503 - 10004
<input type="checkbox"/>	L	LS502	18.06.2020	10004	LS502 - 10004

In den Boxen „gewählte Optionen“ und „verfügbare Optionen“ finden Sie eine Übersicht der verschiedenen Optionen. Mit einem Doppelklick oder durch Markieren eines Eintrags und dann mit dem Pfeil nach links auf eine der verfügbaren Optionen, wird die Option ausgewählt. Die Optionen sind vom Versanddienstleister abhängig. Das können z.B. Transportversicherung oder emissionsneutraler Versand sein.

Im rechten oberen Bereich wird der Empfänger der Sendung eingetragen. Der Empfänger wird online auf seine Gültigkeit geprüft.

Das Feld für den neutralen Absender wird mit den Beleg-Daten gefüllt.

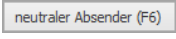
Über den Button  kann der Absender geändert werden. Damit erreichen Sie, dass der Absender der Sendung nicht auf dem Versandetikett erscheint. Der Empfänger kann somit nicht erkennen, woher das Paket stammt. Dies ist zum Beispiel notwendig, wenn Sie direkt von einem Ihrer Lieferanten an den Kunden versenden.

Die Felder für die Referenzen werden automatisch gefüllt. Unter *Einstellungen/Mandant/Einstellungen* auf dem Reiter *Sendung* kann die Voreinstellung für den Text eingegeben werden. Das Feld kann auch überschrieben werden.

An die eingetragene E-Mail wird die Versandbenachrichtigung versendet, wenn die Sendung abgeschlossen ist.

Soll das Paket per Nachnahme versendet werden, wird der Wert im entsprechenden Feld eingetragen.

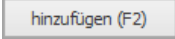
Im Block *Paket hinzufügen* werden die einzelnen Pakete der Sendung hinzugefügt. Sie geben das Gewicht, die Maße sowie die Anzahl der Pakete ein. Mit  schließen Sie die Eingabe ab und das Paket erscheint rechts in der Paketliste. Mit der Paketautomatik wird dieser Vorgang

SelectLine einfach erklärt – Versand

automatisiert. Die Paketautomatik finden Sie unter *Einstellungen/Mandanten/Einstellungen* im Register „Paketautomatik“.

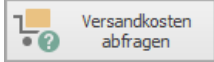
Über  können Sie die Versandkosten anzeigen lassen. Bei Transportdienstleistern, die die Kosten nicht automatisch ermitteln, müssen diese unter *Einstellungen/Mandanten/Preislisten* hinterlegt werden.

Wenn alle Eingaben getätigt sind, bestätigen Sie den Dialog mit  und die Versandbenachrichtigung wird an die angegebene E-Mail versendet. Im Anschluss wird das Versandetikett gedruckt.

Die Informationen zu der Sendung werden in SelectLine gespeichert. Auf der Seite „Optionen“ unter *Belege/Lieferschein* wird dann ein Eintrag erstellt.

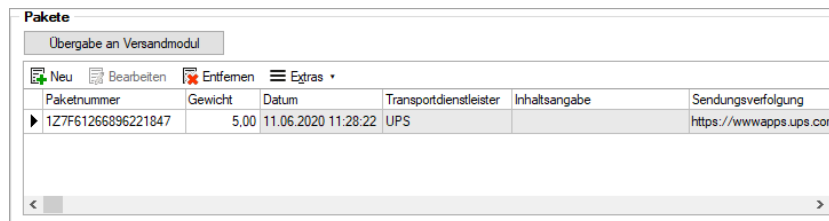



Paketnummer	Gewicht	Datum	Transportdienstleister	Inhaltsangabe	Sendungsverfolgung
▶ 1Z7F61266896221847	5,00	11.06.2020 11:28:22	UPS		https://wwwapps.ups.com

Alternativ können die Sendungen auch direkt über den Beleg in der SelectLine Warenwirtschaft bearbeitet werden, ohne das Versandprogramm separat zu öffnen. Dazu muss in den Mandanteneinstellungen der Warenwirtschaft der Pfad zur Fernsteuerung.exe aus dem Installationsordner von SelectLine Versand eingestellt werden. Im Anschluss kann ein Beleg über den Knopf „Übergabe an Versandmodul“ direkt versendet werden.

Über  kann eine Sendung erstellt werden, die zuvor nicht in der SelectLine Warenwirtschaft ausgelöst wurde. Der Versanddienstleister wird manuell ausgewählt und die Felder werden manuell gefüllt. Im Anschluss wird das Versandetikett gedruckt.

Bei  wird die Retoure analog der manuellen Sendung erstellt und das Versandetikett gedruckt.

Mit dem  werden Pakete gleichen Gewichts an mehrere Empfänger gleichzeitig versendet. Über eine vorher erstellte Excel-Tabelle werden die Empfängerdaten zugeordnet. Im Anschluss wird das Gewicht des einzelnen Pakets eingegeben. Danach werden die Versandetiketten gedruckt.

Mit dem Tagesabschluss  werden die Daten an die Spedition versendet. Innerhalb des Tagesabschlusses haben Sie die Möglichkeit einen Abholtermin festzulegen.

SelectLine einfach erklärt – Versand

Bei Versanddienstleistern wie DHL passiert die Übermittlung sofort, wenn der Beleg abgearbeitet wurde.

Wir empfehlen täglich einen Tagesabschluss durchzuführen. Es können mehrere Tagesabschlüsse an einem Tag durchgeführt werden.